

**IDENTIFICACIÓN, CARACTERIZACIÓN,
GESTIÓN Y SEGUIMIENTO DE LOS
ALTOS VALORES DE CONSERVACIÓN
(AVC) EXISTENTES EN EL MONTE
"SAN ANTÓN DEL ESPINO"**

Fecha: Octubre de 2021

ÍNDICE

0. INTRODUCCIÓN	1
1. METODOLOGÍA DE IDENTIFICACIÓN Y RESULTADOS	3
1.1. AVC 1	6
1.2. AVC 2	7
1.3. AVC 3	8
1.4. AVC 4	11
1.5. AVC 5	14
1.6. AVC 6	15
2. GESTIÓN DEL MONTE CON ALTOS VALORES DE CONSERVACIÓN	16
3. SEGUIMIENTO DEL MONTE CON ALTOS VALORES DE CONSERVACIÓN	18

0. INTRODUCCIÓN

FSC® (código de licencia FSC®-C099970) define como "**Alto Valor de Conservación (AVC)**" cualquiera de los siguientes valores:

- **AVC 1 - Diversidad de especies.** Concentraciones de *diversidad biológica*, incluyendo las especies endémicas, raras, amenazadas o en peligro, significativas en el ámbito mundial, regional o nacional.
- **AVC 2 - Ecosistemas a nivel del paisaje y mosaicos.** Grandes *ecosistemas* a nivel del *paisaje* y mosaicos de *ecosistemas significativos* en el ámbito mundial, regional, o nacional y que contienen poblaciones viables de la gran mayoría de las especies que aparecen de forma natural, en patrones naturales de distribución y abundancia.
- **AVC 3 - Ecosistemas y hábitats.** *Ecosistemas, hábitats o refugios raros*, amenazados o en peligro.
- **AVC 4 - Servicios críticos del ecosistema.** *Servicios del ecosistema* básicos en situaciones críticas, incluyendo la *protección* de zonas de captación de agua y el control de la erosión de los suelos y pendientes vulnerables.
- **AVC 5 - Necesidades comunitarias.** Áreas y recursos fundamentales para satisfacer las necesidades básicas de las *comunidades locales* o de los *Pueblos Indígenas* (para su subsistencia, salud, nutrición, agua, etc.), identificadas involucrando a dichas comunidades o *Pueblos Indígenas*.
- **AVC 6 - Valores culturales.** Áreas, recursos, *hábitats* y *paisajes* culturales, arqueológica o históricamente *significativos* en el ámbito mundial o nacional y/o de importancia crítica cultural, ecológica, económica o religiosa/sagrada para la cultura tradicional de las *comunidades locales* o de los *Pueblos Indígenas*, identificadas involucrando a dichas comunidades o *Pueblos Indígenas*.

Desde San Antón del Espino S.L., el AVC se interpreta como un valor que tiene una **zona, superficie o localización determinada, dentro de la superficie gestionada, de acuerdo con lo establecido en la definición y tipos de AVC indicada, sin que tenga que coincidir, necesariamente, con el límite del monte**, pudiendo ser un rodal completo, o incluso un emplazamiento puntual.

San Antón del Espino S.L., tradicionalmente, ha identificado todas aquellas zonas que, con criterios similares a los explicitados por FSC®, se entendía merecían una especial consideración en su gestión, con objeto de promover la conservación de sus valores más relevantes.

SAN ANTÓN DEL ESPINO S.L.

MONTE "SAN ANTÓN DEL ESPINO".

TLF. 608 292 678 / 647 076 871

Con objeto de dar cumplimiento explícito a lo dispuesto en el estándar FSC® aplicable en España, se elabora este informe, en el que se identifican los AVC existentes en la superficie a certificar por San Antón del Espino S.L., a partir de información proporcionada por expertos propios y externos.

En este informe quedan recogidos los AVC actualmente identificados como definitivos por la Empresa, los cuales quedan recogidos en la cartografía de la misma, sin que esto implique que existan otros AVC identificados pero que aún se encuentran "en evaluación" por los técnicos de la empresa, por lo que no se recogen en este informe.

El presente informe estará sujeto a constantes revisiones y mejoras, según sea necesario, incorporando nuevos resultados y corrigiendo posibles errores detectados en los AVC ya identificados.

1. METODOLOGÍA DE IDENTIFICACIÓN Y RESULTADOS

Para la identificación y posterior caracterización de los AVC existentes en el monte *San Antón del Espino* se utilizará la siguiente información:

- Legislación y normativa de referencia.
- Manual de interpretación de los hábitats de la Unión Europea (DG Medio Ambiente, Naturaleza y Biodiversidad, abril 2003).
- Documentación y cartografía publicada por los siguientes organismos y entidades:
 - Ministerio de Agricultura y Pesca, Alimentación y Medio Ambiente.
 - Ministerio para la transición Ecológica y el Reto Demográfico.
 - Dirección General de Áreas Protegidas y Biodiversidad, Junta de Comunidades de Castilla- la Mancha.
 - Información de Montes y Vías Pecuarias de Castilla - La Mancha, Junta de Comunidades de Castilla- la Mancha.
 - Sociedad Española de Ornitología (SEO/BirdLife).
- Inventario Forestal Continuo para el monte San Antón del Espino.
- Listado de Singularidades propio de la Empresa.

Tabla resumen de criterios de identificación y clasificación por valores:

ATRIBUTO	CRITERIOS DE IDENTIFICACIÓN Y CLASIFICACIÓN
AVC 1	<p>Diversidad de especies. Concentraciones de diversidad biológica, incluyendo las especies endémicas, raras, amenazadas o en peligro, significativas en el ámbito mundial, regional o nacional.</p> <p>Presencia en monte de especies endémicas, raras, amenazadas o en peligro, calificadas por legislación</p> <p><i>Documentación de referencia:</i></p> <ul style="list-style-type: none">• Directiva Hábitats (92/43/CEE).• Legislación relativa a especies protegidas, estatal y autonómica• Estudio: <i>Identificación y caracterización de hábitats de interés comunitario en el monte San Antón del Espino.</i>

ATRIBUTO	CRITERIOS DE IDENTIFICACIÓN Y CLASIFICACIÓN
AVC 2	<p>Ecosistemas a nivel del paisaje y mosaicos. <i>Grandes ecosistemas a nivel del paisaje y mosaicos de ecosistemas significativos en el ámbito mundial, regional, o nacional y que contienen poblaciones viables de la gran mayoría de las especies que aparecen de forma natural, en patrones naturales de distribución y abundancia.</i></p> <p>Presencia en monte de Hábitats de Interés Comunitario.</p> <p><i>Documentación de referencia:</i></p> <ul style="list-style-type: none">• Directiva Hábitats (92/43/CEE)• Estudio: <i>Identificación y caracterización de hábitats de interés comunitario en el monte San Antón del Espino.</i>
AVC 3	<p>Ecosistemas y hábitats. <i>Ecosistemas, hábitats o refugios raros, amenazados o en peligro.</i></p> <p>Presencia en monte de Hábitats de Interés Comunitario Prioritarios.</p> <p><i>Documentación de referencia:</i></p> <ul style="list-style-type: none">• Directiva Hábitats (92/43/CEE)• Estudio: <i>Identificación y caracterización de hábitats de interés comunitario en el monte San Antón del Espino.</i>
AVC 4	<p>Servicios críticos del ecosistema. <i>Servicios del ecosistema básicos en situaciones críticas, incluyendo la protección de zonas de captación de agua y el control de la erosión de los suelos y pendientes vulnerables.</i></p> <p>Zonas de monte con función protectora (según definición Ley de Montes, descrita en el punto 1.5 de este informe), y otras con alto riesgo de erosión potencial.</p> <p><i>Documentación de referencia:</i></p> <ul style="list-style-type: none">• Ley de Montes 43/2003 de 21 de noviembre.• Ley 9/2018 de 5 de diciembre, Ley 21/2015 de 20 de julio y Ley 10/2006 de 28 de abril, por las que se modifica la ley 43/2003.• Plan Hidrológico de cuenca.• Información geoespacial de la Junta de Comunidades de Castilla – La Mancha (erosión, aguas y montes públicos).

ATRIBUTO	CRITERIOS DE IDENTIFICACIÓN Y CLASIFICACIÓN
AVC 5	<p>Necesidades comunitarias. Áreas y recursos fundamentales para satisfacer las necesidades básicas de las comunidades locales o de los Pueblos Indígenas (para su subsistencia, salud, nutrición, agua, etc.), identificadas involucrando a dichas comunidades o Pueblos Indígenas.</p> <p>Se incluyen las dehesas y pastizales con uso ganadero (Grupo 6 de la Directiva Hábitats)</p> <p><i>Documentación de referencia:</i></p> <ul style="list-style-type: none">• Directiva Hábitats (92/43/CEE)• Estudio: <i>Identificación y caracterización de hábitats de interés comunitario en el monte San Antón del Espino.</i>
AVC 6	<p>Valores culturales. Áreas, recursos, hábitats y paisajes culturales, arqueológica o históricamente significativos en el ámbito mundial o nacional y/o de importancia crítica cultural, ecológica, económica o religiosa/sagrada para la cultura tradicional de las comunidades locales o de los Pueblos Indígenas, identificadas involucrando a dichas comunidades o Pueblos Indígenas.</p> <p>Se incluyen las Singularidades identificadas por la Empresa.</p> <p><i>Documentación de referencia:</i></p> <ul style="list-style-type: none">• Listado de Singularidades de <i>San Antón del Espino S.L.</i>, con todos aquellos elementos que tienen que ver con aspectos históricos, arqueológicos, culturales, etnográficos, ecológicos y similares.

El proceso de identificación de posibles AVC desde el momento en que una superficie se integra en la gestión de la propiedad, se describe en éste Informe. Además, se indican las pautas a seguir en la gestión de las diferentes superficies catalogadas como tales, de acuerdo a los atributos de caracterización y a las singulares características de cada una de ellas.

A continuación, se analizan uno a uno los seis valores contemplados como AVC definidos por FSC®, y se identifican las superficies del monte San Antón del Espino que corresponden a los mismos.

1.1. AVC 1

"Diversidad de especies. Concentraciones de diversidad biológica, incluyendo las especies endémicas, raras, amenazadas o en peligro, significativas en el ámbito mundial, regional o nacional."

Para la identificación de los AVC 1 se ha empleado la siguiente metodología:

- Estudio de los Hábitats de Interés Comunitario existentes en el monte San Antonio del Espino, según la Directiva Hábitats, por un equipo de técnicos de la empresa Y.S. Venafor S.L.
- En dicho estudio se identifican los Hábitats de Interés Comunitario existentes en el monte, según la Directiva Hábitats.
- Además, realizan inventarios e inspecciones donde se identifican las especies existentes en dichos hábitats, destacando aquellas que tienen especial interés y/o calificación según normativa (protegidas, amenazadas, invasoras, alóctonas, etc.).
- Estos datos se incorporan al sistema de información de la Empresa (SIG), identificando la presencia de especies endémicas, raras, amenazadas o en peligro, calificadas por legislación.

A partir de dicha información, se concluye que dentro del monte San Antón del Espino, se identifican las siguientes áreas o zonas de influencia de especies protegidas o amenazadas, que cumplen con los requisitos del AVC 1:

ÁREA/ZONA	Superficie	Porcentaje dentro del monte
Zona de Importancia de la Cigüeña	1.415,00 Ha..	100,00 %
Zona de Importancia del Buitre	1.415,00 Ha..	100,00 %
Zona de Importancia del Lince	1.415,00 Ha.	100,00 %
Zona de Importancia del Águila Imperial	1.415,00 Ha..	100,00 %

A modo de resumen se indican algunos de las principales figuras de protección y características a tener en cuenta del monte "San Antón del Espino".

SAN ANTÓN DEL ESPINO S.L.

MONTE "SAN ANTÓN DEL ESPINO".

TLF. 608 292 678 / 647 076 871

2. Antecedentes administrativos.			
2.1. Planificación.			
Plan de Ordenación de Recursos Naturales: ---			
Plan de Ordenación de Recursos Forestales: ---			
Plan Rector de Uso y Gestión: ---			
Plan de Gestión ZEC: ES4220019 - Bonales de la Comarca de los Montes del Guadiana			
Plan de Gestión ZEPA: ---			
Plan Técnico de Caza o Plan de Ordenación Cinegética: Plan de Ordenación Cinegética del Coto CR-10707 "San Antón del Espino"			
Plan de Recuperación o Conservación de Especies Amenazadas: zonas de importancia de la Cigüeña Negra, el Buitre Negro, el Lince Ibérico y el Águila Imperial Ibérica.			
Plan de Restauración Hidrológico-Forestal o de Conservación de Suelos: ---			
2.2. Figuras de protección legal.			
Espacio Natural Protegido: Microrreserva del Bonal del Arroyo de Valdelamadera			
ZEPA (Si/No): No		Código: ---	Denominación: ---
ZEC (Si/No): Sí	LIC (Si/No): Sí	Código: ES4220019	Denominación: Bonales de la Comarca de los Montes del Guadiana
Otras zonas sensibles: ---			
Áreas Protegidas por Instrumentos Internacionales: ---			
2.3. Vías Pecuarias.			
Denominación: ---			
Clasificadas (Si/No): ---		Deslindadas (Si/No): ---	Amojonadas (Si/No): ---

1.2. AVC 2

"Ecosistemas a nivel del paisaje y mosaicos. Grandes ecosistemas a nivel del paisaje y mosaicos de ecosistemas significativos en el ámbito mundial, regional, o nacional y que contienen poblaciones viables de la gran mayoría de las especies que aparecen de forma natural, en patrones naturales de distribución y abundancia".

Para la identificación de los AVC 2 se ha empleado la siguiente metodología:

- Estudio de los Hábitats de Interés Comunitario existentes en el monte San Antón del Espino, según la Directiva Hábitats, por un equipo de técnicos de la empresa *Y.S. Venafor S.L.*
- En dicho estudio se identifican los Hábitats de Interés Comunitario existentes en el monte, según la Directiva Hábitats.
- Estos datos se incorporan al sistema de información de la Empresa (SIG).

A partir de dicha información, se concluye que dentro del monte San Antón del Espino, no se identifican zonas que cumplan con los requisitos del AVC 2.

1.3. AVC 3**"Ecosistemas y hábitats. Ecosistemas, hábitats o refugios raros, amenazados o en peligro".**

Para la identificación de los AVC 3 se ha empleado la siguiente metodología:

- Estudio de los Hábitats de Interés Comunitario existentes en el monte San Antón del Espino, según la Directiva Hábitats, por un equipo de técnicos de la empresa *Y.S. Venafor S.L.*
- En dicho estudio se identifican los Hábitats de Interés Comunitario existentes en el monte, según la Directiva Hábitats.
- Además, realizan inventarios e inspecciones donde se identifican las especies existentes en dichos hábitats, destacando aquellas que tienen especial interés y/o calificación según normativa (Ecosistemas, hábitats o refugios raros, amenazados o en peligro").
- Estos datos se incorporan al sistema de información de la Empresa (SIG), identificando la presencia de especies endémicas, raras, amenazadas o en peligro, calificadas por legislación.

A partir de dicha información, se concluye que dentro del monte San Antón del Espino, se identifican las siguientes áreas o zonas de Ecosistemas, hábitats o refugios raros, amenazados o en peligro", que cumplen con los requisitos del AVC 3:

Hábitats de Interés	Superficie (ha)
4020* (PRIORITARIO)	7,03
Brezales húmedo atlánticos de zonas templadas de <i>Erica ciliaris</i> y <i>Erica tretalix</i>	
4030	906,18
Brezales secos europeos	
6420	7,03
Prados húmedos mediterráneos de hierbas altas del <i>Molinion-Holoschoenion</i>	
8220	3,18
Pendientes rocosas silíceas con vegetación casmofítica	
9230	3,18
Robledales galaico-portugués con <i>Quercus robur</i> y <i>Quercus pyrenaira</i>	
92A0	3,18
Bosques de galería de <i>Salix alba</i> y <i>Populus alba</i>	
92D0	2,08
Galería y matorrales ribereños termomediterráneos	
9330	401,56
Alcornocales de <i>Quercus suber</i>	
9340	958,85
Bosques de <i>Quercus ilex</i> y <i>Quercus rotundifolia</i>	

La zonificación de Hábitats de Interés Comunitario, se indica en la siguiente figura:

SAN ANTÓN DEL ESPINO S.L.

MONTE "SAN ANTÓN DEL ESPINO".

TLF. 608 292 678 / 647 076 871

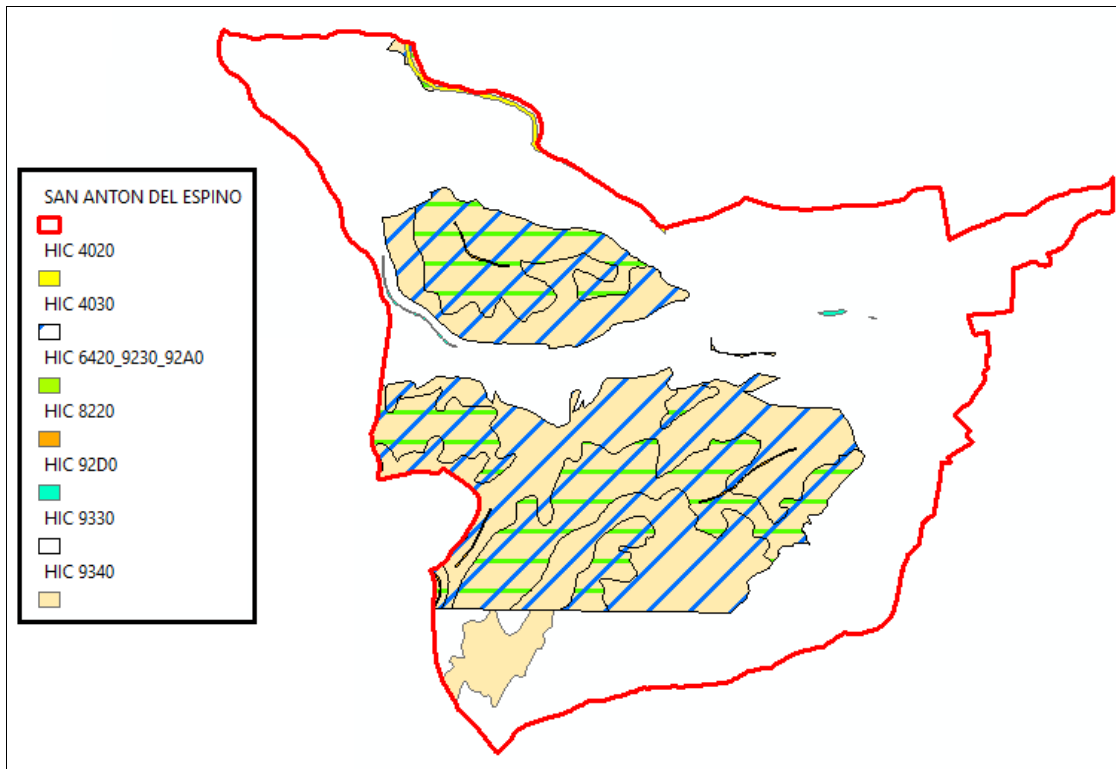

A modo de resumen se indican los principales hábitats analizados según la 1ª Revisión del Proyecto de Ordenación del monte San Antón del Espino.

Elementos Geomorfológicos de Protección Especial: Canchales en torno al cerro Calcuzo.
Hábitats de Protección Especial: Bosques de ribera: HIC 91B0, 92A0; Juncales higroturbosos: HIC 6410.
Hábitats de Interés Comunitario: Bosques de <u>Quercus spp.</u>: HIC 9240, 9330, 9340. Bosques de ribera: HIC 91B0, 92A0. Brezales secos europeos: HIC 4030. Herbáceas hidrófilas mediterráneas: HIC 6420. Juncales higroturbosos, Molinetas: HIC 6410. Lagos eutróficos: HIC 3150 .
Especies Amenazadas: ---
Perímetro de Repoblación Obligatoria: ---
Zonas de Alto Riesgo por Incendio Forestal: Sí. Polígonos 10 y 21 de <u>Piedrabuena.</u>
Materiales base: ---

1.4. AVC 4

"Servicios críticos del ecosistema. Servicios del ecosistema básicos en situaciones críticas, incluyendo la protección de zonas de captación de agua y el control de la erosión de los suelos y pendientes vulnerables."

Para la identificación de los AVC 4, se ha empleado:

- Normativa vigente de Montes: Ley 9/2018 de 5 de diciembre, Ley 10/2006 de 28 de abril y la Ley de 21/2015, de 20 de julio, por las que se modifica la ley 43/2003 de 21 de noviembre, de Montes (Estatal).
- Localización de las zonas de Montes Públicos actualmente declaradas como de utilidad pública, según la Ley 43/2003, de 21 de noviembre, de Montes, modificada por Ley 10/2006, de 28 de abril y la Ley de 21/2015, de 20 de julio.
- Aplicación de la Ecuación Universal de Pérdida de Suelos (USLE) en Castilla – La Mancha.
- Información general de aguas superficiales de Castilla – La Mancha. Agencia del Agua de Castilla – La Mancha.
- Información general de aguas subterráneas de Castilla – La Mancha. Agencia del Agua de Castilla – La Mancha.
- Plan Hidrológico del Guadiana, ciclo de planificación 2015 – 2021. Confederación Hidrográfica del Guadiana.
- Zonificación de los Planes de Ordenación de Recursos Naturales. Consejería de Agricultura Junta de Comunidades de Castilla – La Mancha y Ministerio para la Transición ecológica y Reto Demográfico. Año 2021.

En la vigente Ley de Montes, en los artículos 13 y 24.1, se recoge que *"Podrán ser declarados protectores aquellos montes o terrenos forestales de titularidad pública o privada que se hallen comprendidos en alguno de los siguientes casos"*.

- a. *Los situados en cabeceras de cuencas hidrográficas y aquellos otros que contribuyan decisivamente a la regulación del régimen hidrológico, evitando o reduciendo aludes, riadas e inundaciones y defendiendo poblaciones, cultivos o infraestructuras.*
- b. *Que se encuentren en las áreas de actuación prioritaria para los trabajos de conservación de suelos frente a procesos de erosión y de corrección hidrológico-forestal y, en especial, las dunas continentales.*

- c. *Que eviten o reduzcan los desprendimientos de tierras o rocas y el aterramiento de embalses y aquellos que protejan cultivos e infraestructuras contra el viento.*
- d. *Que se encuentren en los perímetros de protección de las captaciones superficiales y subterráneas de agua.*
- e. *Que se encuentren formando parte de aquellos tramos fluviales de interés ambiental incluidos en los planes hidrológicos de cuencas.*
- f. *Aquellos otros que se determinen por la legislación autonómica.*
- g. *Que estén situados en áreas forestales declaradas de protección dentro de un Plan de Ordenación de Recursos Naturales o de un Plan de Ordenación de Recursos Forestales.*

Como puede observarse, el conjunto de atributos definidos, desarrollan el concepto establecido en la formulación del AVC 4, con el que se pueden considerar equivalentes.

Según la Ley de Montes, cualquier superficie forestal que pueda definirse con esos atributos, será considerada "monte protector", ya sea público o privado, y en tal caso, deberá ser declarado como tal (art. 24.2) y registrado (art. 24.3 y art. 24.4). En el caso de los montes privados, cuando son declarados montes protectores, corresponde al gestor elaborar su Plan de Ordenación o Dasocrático en el caso de que no exista un documento de planificación elaborado por la Administración.

El monte San Antón del Espino, no posee ningún monte que haya sido catalogado con esta figura. No obstante, de forma adicional se ha estudiado la localización de zonas de montes públicos actualmente bajo la figura de "monte protector". Para ello, y ante la ausencia de un registro específico para esta catalogación en la Comunidad Autónoma, se ha utilizado el Catálogo de Montes Públicos de la Junta de Comunidades de Castilla - La Mancha, ya que se presupone que esta figura comprende a los montes que cumplen "*alguna de las características enumeradas en los artículos 13*". Ampliándolo con "*aquellos que sin reunir plenamente en su estado actual las características de los montes protectores o con otras figuras de especial protección, sean destinados a la restauración, repoblación o mejora forestal con los fines de protección de aquéllos*". Este Catálogo es un registro público de carácter administrativo en el que se inscriben todos los montes públicos, regulado en la Ley 43/2003, de 21 de noviembre, de Montes. La inclusión o exclusión de montes del catálogo, así como su gestión corresponde a las comunidades autónomas.

Una vez se ha consultado dicho registro, se comprueba que, dentro del monte de estudio, no se gestiona ningún monte certificado FSC® afectado por la figura de monte de Utilidad Pública.

Además de haber efectuado un análisis de los montes declarados por la figura de protector (o Utilidad Pública), se ha considerado oportuno realizar un repaso particularizado para el monte San Antón del Espino de cada uno de los casos que según la legislación vigente pueden dar lugar la declaración de un monte como protector.

El análisis, aunque se realiza estudiando los casos expuestos en la Ley de Montes, se lleva a cabo bajo la óptica del valor del monte como protector de cuenca y control de la erosión que define el AVC 4 de FSC[®], atendiendo primordialmente a los resultados de la aplicación de la Ecuación Universal de Pérdida de Suelos (USLE). De esta forma, se pone de manifiesto que las superficies críticas del patrimonio son aquellas que no se encuentran necesariamente pobladas por alguna masa forestal densa, es decir, son superficies pertenecientes al cuartel de protección.

Por otra parte, analizando el patrimonio se concluye que no se cuenta con ninguna otra superficie que pueda considerarse como crítica en la regulación del régimen hidrológico o para evitar aludes, riadas o inundaciones, o defendiendo poblaciones, cultivos o infraestructuras. Tampoco existen montes situados en la cuenca inmediata a masas de agua o embalses, por lo que no se detecta la posibilidad de existencia de daños por aterramientos o desprendimientos.

Se han estudiado también los **tramos fluviales de interés ambiental** definidos en el Plan Hidrológico del Guadiana. En dicho plan se recoge un inventario de reservas naturales fluviales, de zonas de protección especial y de los perímetros de protección de aguas minerales y termales. Estas zonas han sido designadas como tal con el fin de preservarlas y mantener su interés ambiental. Además, en este inventario se recoge otro tipo de figuras protectoras que se han tenido en consideración en la determinación de los atributos anteriores.

En relación a las **áreas de actuación prioritaria** para conservación de suelos, al igual que para el punto anterior se han consultado el Plan Hidrológico vigente para la cuenca del Guadiana. El plan establece zonas de actuación prioritarias en lucha contra la erosión de acuerdo al Plan nacional de actuaciones prioritarias en materia de restauración hidrológico-forestal, control de la erosión y defensa contra la desertificación.

Según el resultado de todo el análisis llevado a cabo según la metodología expuesta, se llega a la conclusión de que no existen servicios del ecosistema básicos en situaciones críticas para evaluar el AVC 4.

1.5. AVC 5

"Necesidades comunitarias. Áreas y recursos fundamentales para satisfacer las necesidades básicas de las comunidades locales o de los Pueblos Indígenas (para su subsistencia, salud, nutrición, agua, etc.), identificadas involucrando a dichas comunidades o Pueblos Indígenas".

En relación a "necesidades básicas para la subsistencia y salud", incluidas dentro de la definición de este valor de conservación, se interpreta este hecho como superficies que constituyan en sí mismas hábitats de grupos humanos o fuentes de recursos medicinales. El monte San Antón del Espino, por definición y usos y costumbres, constituye un recurso de este tipo.

De igual forma, la parte correspondiente al "agua" como necesidad básica, se entiende contemplada dentro del alcance del AVC 4, no identificándose otras zonas que puedan tener relación o influencia en este sentido sobre las comunidades locales.

Tan sólo se puede observar la existencia de estos valores específicos relacionados con fuentes de recursos alimenticios, y más concretamente con el uso ganadero. Por ello, se interpreta que este tipo de valores se corresponde con la presencia de dehesas y pastizales con uso ganadero, que dentro de la Directiva Hábitats equivale al Grupo 6: "Formaciones herbosas naturales y seminaturales".

Se concluye según esta información, que dentro el monte San Antón del Espino, **y debido a la ausencia de este tipo de uso ganadero, se considera que no cumple los requisitos del AVC 5.**

1.6. **AVC 6**

"Valores culturales. Áreas, recursos, hábitats y paisajes culturales, arqueológica o históricamente significativos en el ámbito mundial o nacional y/o de importancia crítica cultural, ecológica, económica o religiosa/sagrada para la cultura tradicional de las comunidades locales o de los Pueblos Indígenas, identificadas involucrando a dichas comunidades o Pueblos Indígenas".

Para la identificación de los AVC 6, se ha empleado la definición de "singularidad" como *"todo aquel elemento natural o cultural del entorno que, por su valor excepcional, escasez, rareza o características individuales que lo distinguen de otros elementos similares de la misma clase o especie, merece ser gestionado de forma particularizada en el marco del conjunto de la superficie gestionada"*.

Así, en lo referente a valores relacionados con la identidad cultural mencionados en la definición del AVC 6, se considera que no existe ningún elemento dentro del monte que cumplan con las citadas características, ni cualquier otro aspecto histórico, arqueológico, cultural, ecológico, económico, religioso, etnográfico y similar que no se incluya en otras categorías de AVC.

2. GESTIÓN DEL MONTE CON ALTOS VALORES DE CONSERVACIÓN

Los AVC están sometidos a una gestión de especial protección y conservación por parte de San Antón del Espino S.L., haciendo un análisis específico de estos lugares, tanto para su identificación como para su gestión y seguimiento.

Todos los trabajos forestales ejecutados por San Antón del Espino S.L., tienen en especial consideración estos lugares, extremando la planificación y adopción de medidas preventivas ante posibles afecciones derivadas de los mismos.

Por otro lado, debe destacarse que en la gestión de estas zonas catalogadas con Altos Valores de Conservación no se realizan aprovechamientos madereros, pero si se realizan otros aprovechamientos de productos del monte, tales como los pastos, apicultura o el corcho en el caso de masas de alcornoque.

En la totalidad de la superficie del monte, San Antón del Espino S.L., vela por la conservación de estas zonas y su uso sostenible y responsable. Esto conlleva la intervención activa para limitar el uso y disfrute patrimonial de los montes a favor del bien común. Estos usos múltiples a los que se hace referencia y que se pueden encontrar en estas zonas corresponden a:

- **CORCHO:** En la zona de quercíneas el aprovechamiento de corcho es realizado por San Antón del Espino S.L. El turno de descorche es tal que, sin ocasionar daños al arbolado y cumpliendo con la legislación vigente, proporciona un corcho cuyo calibre sea el más valorado comercialmente. Se ha adoptado un turno de descorche de 10 años.

- **PASTIZALES Y MATORRALES:** Aprovechados por la fauna cinegética, y por las zonas que se siembran que se encuentran protegidas para que sirvan de alimento para especies cinegéticas de caza menor, (perdices, palomas, etc...).

En general, la especie ganadera principal es el ganado equino, empleado por la propiedad para uso recreativo, situados fundamentalmente en las zonas más adhesadas del monte.

- **CINEGÉTICOS:** La actividad cinegética está autorizada según se establece en la Resolución de 17 de Mayo de 2018 para el Coto Privado de Caza denominado "San Antón del Espino" con matrícula CR-10.707, vigente hasta el 31 de Marzo de 2022, donde se autorizan las modalidades, cupos y especies a capturar, para mantener un equilibrio de la fauna cinegética con los recursos naturales que proporciona éste monte.

- **APÍCOLAS:** La vegetación presente, tanto arbórea como arbustiva, es aprovechada también para la apicultura por un productor con el que se tiene un acuerdo. Este aprovechamiento se encuentra regulado contractualmente.

- **MICOLÓGICOS:** Aprovechamiento en actividades de recreo por la población.

Por otro lado, pero siguiendo con la descripción del manejo y gestión de estas zonas, se debe destacar una vez más que el objetivo prioritario es la conservación y protección que tienen asignados estos lugares, y por tanto se llevan a cabo medidas específicas, que aumenten la prevención sobre estas zonas, minimizando posibles efectos adversos y mejorando su mantenimiento y cuidado. Estas medidas a las que se hace referencia son:

- Formación del personal encargado de gestionar estas masas (técnicos y personal de campo).
- Control y vigilancia de las tareas a realizar en las zonas de cultivos forestales inmediatas a estos lugares (tratamientos selvícolas y aprovechamientos), extremando las precauciones, dirigiendo la dirección de apeo hacia las zonas productivas, restringiendo el tránsito de la maquinaria, etc.
- Estudio y análisis de la posibilidad de llevar a cabo actuaciones de mejora en cada zona de forma individual, en caso de que se considere necesario tras el proceso de evaluación del estado de conservación y seguimiento de cada uno de estos lugares: fomento de la biodiversidad con plantaciones, tratamientos selvícolas de mejora, eliminación de especies alóctonas e invasoras, control y limitación del pastoreo, control y reducción de procesos erosivos, etc.

3. SEGUIMIENTO DEL MONTE CON ALTOS VALORES DE CONSERVACIÓN

Dentro del estudio desarrollado por la Y.S. VENAFOR S.L., en el monte "San Antón del Espino" y para cada HIC identificado se hace una evaluación del estado de conservación actual del mismo, en función de los siguientes aspectos.

- Superficie actual y superficie potencial.
- Superficie mínima y grado de aislamiento.
- Número de especies características y número total de taxones registrados.
- Invasión de flora exótica.
- Presencia de taxones protegidos u amenazados.
- Signos de existencia de incendios recientes.

La evaluación del estado de conservación de los hábitats es primordial para seleccionar e implementar medidas de corrección que contribuyan a la mejora de la calidad de los hábitats, permitiendo, además, comparar la situación inicial, previa a la implementación de las medidas de corrección, con la evolución posterior de los hábitats tras la aplicación de dichas medidas. Para ello es necesario establecer una serie de indicadores del estado de conservación, lo que implica conocer tanto la estructura como la composición florística de cada hábitat, así como la variabilidad que pueda existir en él debido a factores de tipo biogeográfico, edáfico, microclimático, etc. Es imprescindible, asimismo, conocer la dinámica de la vegetación que conlleva la sustitución de unos hábitats por otros a lo largo del tiempo, y que, salvo excepciones en los que los condicionantes ecológicos lo impiden, evolucionarían hacia un bosque si el hombre no interviniera directa o indirectamente.

Con objeto de verificar que los AVC se conservan o aumentan, y no sufren degradación alguna, se ha previsto realizar un seguimiento del estado de conservación de estas zonas.

De forma resumida, la metodología para la aplicación y realización del seguimiento de los AVC de San Antón del Espino S.L. consiste en lo siguiente:

SAN ANTÓN DEL ESPINO S.L.

MONTE "SAN ANTÓN DEL ESPINO".

TLF. 608 292 678 / 647 076 871

El objetivo fundamental del presente trabajo es realizar un seguimiento específico y periódico de los AVC identificados en el monte "San Antón del Espino" gestionado por San Antón del Espino S.L., para valorar y evaluar el estado de conservación y su evolución con el paso del tiempo, y en caso de ser necesario, plantear actuaciones de fomento y/o mejora del AVC.

Para realizar el seguimiento y la nueva evaluación de los AVC **se revisará el informe original del monte** a estudiar, para tener la referencia de la evaluación original y poder compararla con la situación actual.

Se realizará una actualización **anualmente**, de la revisión de los AVC incluidos dentro del monte "San Antón del Espino" actualizando las posibles modificaciones que se produzcan.

En el caso de que se produzca algún daño excepcional y de importancia por un evento natural o antrópico (incendios, nevadas, riadas, vertidos, etc.) se procederá a realizar un seguimiento extraordinario de los AVC afectados durante el año siguiente.

Del seguimiento realizado puede surgir la necesidad de plantear **actuaciones de fomento y/o mejora** del AVC, las cuales serán analizadas, valoradas y planificadas según los criterios y herramientas que San Antón del Espino S.L., tiene establecidos para este tipo de actuaciones.

Además de los parámetros a evaluar para determinar el estado de conservación, durante el seguimiento se realizará también una **revisión cartográfica** del AVC, indicando si la cartografía actual es correcta en cuanto a límites e identificación, o si por el contrario necesita alguna corrección.

Ciudad Real, Octubre de 2021

RESPONSABLE DE LA G.F.S.

NARVAEZ
JAREÑO
RAMON -
14309033C

Fdo.: R.N.J.

Firmado digitalmente por
NARVAEZ JAREÑO RAMON -
14309033C
Nombre de reconocimiento (DN):
c=ES,
serialNumber=IDCES-14309033C,
givenName=RAMON,
sn=NARVAEZ JAREÑO,
cn=NARVAEZ JAREÑO RAMON -
14309033C
Fecha: 2021.10.18 09:50:05 +0200

RESPONSABLE DE LA ENTIDAD ASESORA.

Jose M.ª Agred. M.

Fdo.: J.M.A.M.