

MEMORIA DE SOSTENIBILIDAD

AÑO 2022

MONTE "CIGUIÑUELAS"

Fecha: noviembre de 2022

ÍNDICE

0. MODELO DE NEGOCIO Y ESTRATEGIA	1
1. ACTUACIONES EJECUTADAS DE SOSTENIBILIDAD	3
2. PRINCIPIOS DE SOSTENIBILIDAD	4
3. RECOMENDACIONES PARA EL CRECIMIENTO SOSTENIBLE	6
4. CRITERIOS ESTABLECIDOS EN REVISIÓN EXTRAORDINARIA DEL PTO	8

0. MODELO DE NEGOCIO Y ESTRATEGIA

Dehesa del Cerezo S.L., tiene como finalidad y principal objetivo, la protección y conservación del monte "Ciguiñuelas", manteniendo todos los ecosistemas y paisajes lo más natural posible.

Para ello, las actuaciones que se han llevado a cabo durante los últimos 24 meses, en el periodo que va desde Octubre de 2020 a Octubre de 2022, son:

- REACCIÓN A COVID-19

Actuaciones y medidas que se han llevado a cabo contra el COVID-19 (EPIS, formación, accesos al puesto de trabajo, gestión de reuniones del personal, uso de vestuarios, recibimiento de visitas, gestión de protección COVID-19 por empresas auxiliares, manejo de materiales y vehículos, visitas, etc.)

Plan de emergencia en caso de contagio.

Impacto de la pandemia en la economía de la empresa y el modelo de negocio.

- COMPROMISO CON LA SOSTENIBILIDAD

Ayudar a mejorar el bienestar de las personas, garantizar la sostenibilidad ambiental de sus operaciones, promover el desarrollo socioeconómico de las comunidades y velar por sus intereses.

Regular la gestión sostenible, como la Política de diversidad e Igualdad y la Política de compras.

Comité, órgano o persona responsable de la estrategia de sostenibilidad.

Una decisión bastante importante ha sido la de implantar dentro de la superficie forestal del monte "Ciguiñuelas" la Certificación FSC de Gestión Forestal Sostenible.

- ANÁLISIS DE MATERIALIDAD Y PLAN DIRECTOR DE SOSTENIBILIDAD

Relación con los principales grupos de interés en su Política de Sostenibilidad (Accionistas e inversores, Colaboradores, Clientes, Socios y proveedores, Administraciones públicas, Comunidades, ONGs, Asociaciones, etc.) y mecanismos para recabar opiniones y propuestas.

Análisis de los aspectos más importantes en cuanto a sostenibilidad para la empresa y para la relación de ésta con la comunidad (Ruidos, Olores, otros impactos, protección del medio ambiente y biodiversidad, sostenibilidad de la silvicultura, gestión del agua, cadena de suministros responsable.

Estos aspectos identificados son la base para la construcción de la estrategia de sostenibilidad y su enfoque.

- ESTRATEGIA

La estrategia de la empresa a través de la sostenibilidad. Para ello Dehesa del Cerezo S.L., ha decidido implantar el certificado FSC en toda la superficie del monte Ciguiñuelas, de forma que cualquier producto forestal extraído de dicho monte, por un lado, ayude al medioambiente y por otro lado, mejore en la excelencia de dicho servicio o producto resultante.

DEHESA DEL CEREZO S.L.

MONTE "CIGUIÑUELAS".

TLF. 608 292 678 / 647 076 871

La gestión forestal responsable es la que persigue una administración y utilización de los montes, capaz de mantener su biodiversidad, su productividad, su capacidad de regeneración, su viabilidad y su capacidad de satisfacer (actualmente y en el futuro) las funciones ecológicas, sociales y económicas pertinentes. Hay que destacar, que el compromiso con la gestión forestal por parte de Dehesa del Cerezo S.L., le ha llevado a desarrollar un Sistema de Gestión, que garantiza el respeto al medio ambiente de acuerdo a los criterios más avanzados de Gestión Forestal Responsable.

1. ACTUACIONES EJECUTADAS DE SOSTENIBILIDAD

Las actuaciones que se pueden destacar dentro de la gestión de *Dehesa del Cerezo S.L.*, para el monte *Ciguiñuelas* durante los 2 últimos años, son las siguientes:

- COMPROMISO

Se ha manifestado y verificado un comportamiento ético de los trabajadores y propietarios. Transparencia como principal línea de actuación tanto a nivel interno en sus relaciones exteriores. Código de conducta que vincule a todos los empleados, manifestándose en mejores relaciones con los proveedores y entidades y organismos que conforman los Grupos de Interés.

- GESTIÓN DE RIESGOS

Al existir diferentes procedimientos para resolución de conflictos o anomalías, se le ha informado a todos los empleados, así como a los proveedores y entidades y organismos que conforman los Grupos de Interés, para que interaccionen de ésta manera, con la propiedad del monte, o el encargado de la Gestión Forestal Sostenible del monte "*Ciguiñuelas*" para solventar cualquier discrepancia que se produzca.

- ÉTICA Y CUMPLIMIENTO

Asimismo, desde la propiedad se recalca la importancia de la lucha contra la corrupción, el fraude, los sobornos, los pagos indebidos, los pagos para facilitar trámites, los obsequios y atenciones, así como la transparencia e integridad en la información financiera y no financiera, la confidencialidad y tal y como se ha indicado en el párrafo anterior, el canal de denuncias por parte de los trabajadores, identificados o de forma anónima.

- TRABAJOS FORESTALES

Durante el periodo de Octubre de 2020 a Octubre de 2021, los trabajos forestales realizados fueron:

- Conservación de las infraestructuras preventivas de defensa contra incendios forestales, tal y como se establece en el Apartado de Prevención de Incendios del Plan Técnico de Ordenación aprobado y vigente para éste monte, ejecutando dichos trabajos tal y como se establecen en las recomendaciones establecidas desde el Parque Nacional de Cabañeros en su PRUG.
- Corta y poda de ramas y pies muertos: anualmente se vienen cortando y eliminando del monte aquellos pies muertos o ramas caídas, dejando siempre un número de pies muertos por hectárea que establece la Norma FSC para el mantenimiento de pequeños hábitats para la avifauna.
- Aclareo y poda de formación en pinar: durante el Otoño-Invierno de 2021 se comenzaron los trabajos de aclareo intenso y poda de formación de los pies resultantes tras dicho aclareo, para mejorar el estado sanitario y reducir la cantidad de combustible forestal, presente en una zona muy espesa de pinar y matorral, situada al Suroeste del monte.

DEHESA DEL CEREZO S.L.

MONTE "CIGUIÑUELAS".

TLF. 608 292 678 / 647 076 871

Durante el periodo de octubre de 2021 a octubre de 2022, los trabajos forestales realizados han sido:

- Aclareo y poda de formación en pinar: A lo largo del año 2022 se han finalizado los trabajos que comenzaron en 2021, sobre el aclareo y poda de formación en *Pinus pinea*. La localización de dichos trabajos finalizados se indica en el siguiente mapa.
- Se ha creado un Depósito de cadáveres para reses cinegéticas, que no es lo mismo que un muladar, solamente autorizado para depositar reses cinegéticas que cumplan los requisitos sanitarios vigentes para cada especie, procedentes de éste Coto, y de otros cotos colindantes. Tiene unas dimensiones de 50 por 25 metros, y se encuentra mallado en su totalidad, no siendo necesario la construcción de una rampa de tierra porque el terreno facilita el despeque sin problema al estar ligeramente inclinado a favor del vuelo de los buitres.

Actuación	Zona del monte	UTMx	UTMy
Depósito para cadáveres de reses cinegéticas	Centro	361.304	4.372.377

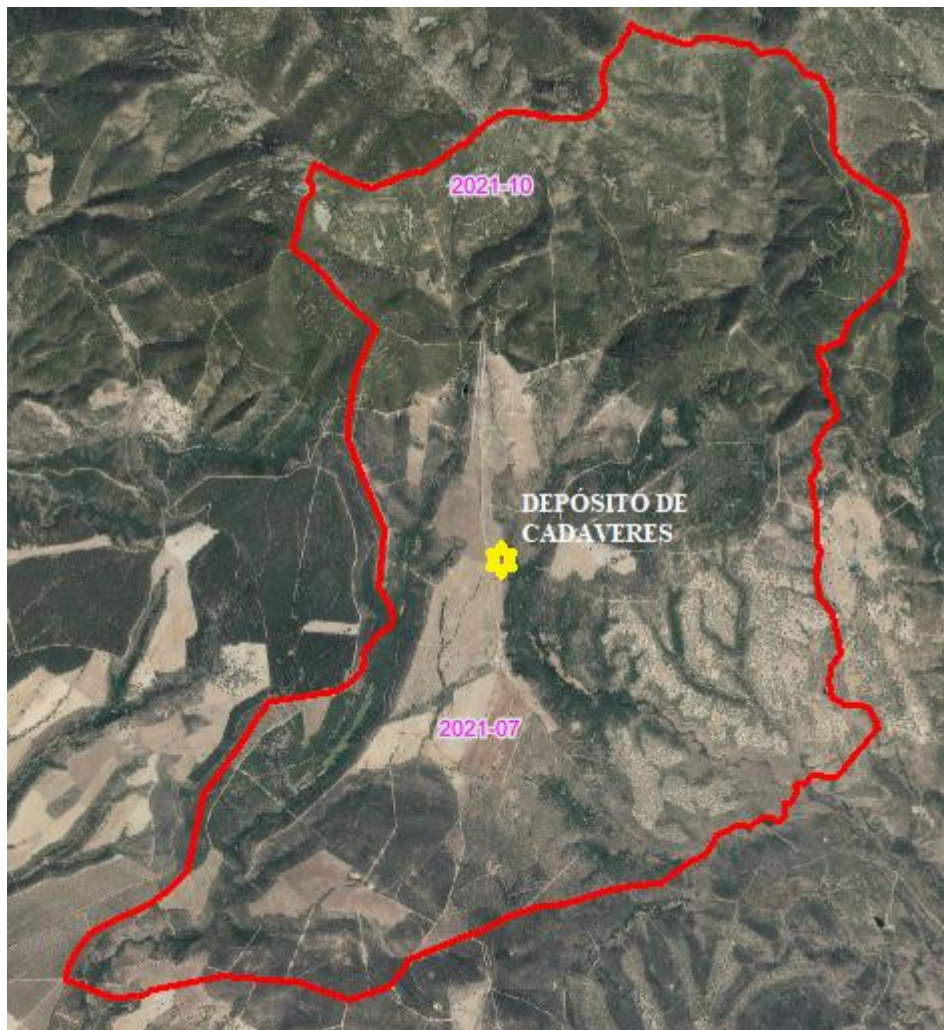



2. PRINCIPIOS DE SOSTENIBILIDAD

Dehesa del Cerezo S.L., se rige por los siguientes principios de sostenibilidad para la implantación y mantenimiento del Certificado FSC de gestión forestal sostenible en el monte "Ciguiñuelas".

Principio 1: Perdurabilidad en el tiempo.

Los recursos forestales gestionados, constituyen un importante activo ambiental, social y económico que debe ser transmitido a las generaciones futuras. La gestión realizada garantizará la capacidad productiva a corto, medio y largo plazo, mediante la conservación, desarrollo y, en su caso, renovación de los ecosistemas forestales manejados

Principio 2: Minimización de impactos.

Los ecosistemas gestionados disponen de limitaciones a la producción y a la gestión que es preciso conocer. Todas las actividades serán planificadas de tal manera que se minimice el impacto ambiental, compensando los posibles efectos negativos de las mismas, e identificando e implementando alternativas respetuosas con el medio ambiente que contribuyan a la preservación del entorno.

Principio 3: Mantenimiento de la diversidad.

Las masas forestales gestionadas por *Dehesa del Cerezo S.L.* albergan una gran diversidad de elementos naturales, sociales y culturales. Las actuaciones desarrolladas garantizarán la preservación de dicha diversidad, permitiendo su evolución natural y su conocimiento y puesta en valor por parte de la Sociedad.

Principio 4: Multifuncionalidad.

Las masas forestales gestionadas por *Dehesa del Cerezo S.L.* albergan bienes y servicios diversos que favorecen su aprovechamiento multifuncional. Se tendrán en cuenta políticas activas para la gestión de los diferentes bienes, y servicio del monte, maximizando y preservando los beneficios ambientales, sociales y culturales, del monte, a la vez que los económicos.

Principio 5: Innovación continua.

Las políticas de I+D+i forestal son necesarias para promover la permanente adecuación de las empresas a los requisitos técnicos, ambientales y sociales de gestión. *Dehesa del Cerezo S.L.* intentará aplicar las mejoras continuas que se produzcan como resultados de los estudios verificados para la consecución de los objetivos sociales, ambientales y económicos.

Principio 6: Extensión forestal.

La actividad forestal de *Dehesa del Cerezo S.L.* se desarrolla en el entorno rural, en el que la propiedad participa y se implica, más allá de su actividad como propietario y gestor. *Dehesa del Cerezo S.L.* desarrollará políticas activas de extensión forestal destinadas a transmitir el conocimiento acumulado, fomentar acuerdos de gestión,

DEHESA DEL CEREZO S.L.

MONTE "CIGUIÑUELAS".

TLF. 608 292 678 / 647 076 871

informar a sus Grupos de Interés, o apoyar principios de sostenibilidad, en el convencimiento de que un sector forestal tecnificado y formado es el mejor cauce para lograr la sostenibilidad efectiva de sus valores ambientales, sociales y económicos.

Principio 7: Participación activa con los Grupos de Interés.

Los Grupos de Interés constituyen un referente necesario y deseable para la identificación de las mejores prácticas de actuación. *Dehesa del Cerezo S.L.*, implementará procedimientos que fomenten, canalicen y aprovechen al máximo dicha relación, que redundará en un mejor conocimiento de la actividad forestal por parte de la Sociedad y, en una identificación precisa de *Dehesa del Cerezo S.L.* de sus expectativas.

Principio 8: Compromiso Público

Dehesa del Cerezo S.L. considera que estos principios de Sostenibilidad solo son posibles con la colaboración y apoyo efectivo de todos sus clientes y proveedores. Estos principios serán convenientemente difundidos y transmitidos a todos los Grupos de Interés, y especialmente, a aquellos que tengan responsabilidad directa en las actuaciones de gestión forestal, promoviendo la implantación de mejoras ambientales, sociales y económicas en sus actuaciones. *Dehesa del Cerezo S.L.*, priorizará las relaciones con aquellos que incorporen criterios de sostenibilidad en su actividad diaria alineándose con los objetivos de *Dehesa del Cerezo S.L.*

Principio 9: Certificación Forestal.

La Certificación Forestal constituye una eficaz herramienta de fomento de la sostenibilidad en la gestión de las superficies forestales. *Dehesa del Cerezo S.L.*, trabajará para lograr y mantener la certificación en toda la superficie forestal del monte "*Ciguiñuelas*", y promoverá la certificación de las superficies de sus proveedores. Asimismo, colaborará en cuantas iniciativas sea posible con el fin de promocionar y de desarrollar la certificación forestal, ya sea desde un punto de vista normativo, como práctico.

3. RECOMENDACIONES PARA EL CRECIMIENTO SOSTENIBLE

Tanto Y.S. VENAFOR S.L., entidad asesora, como *Dehesa del Cerezo S.L.* como entidad solicitante para la certificación FSC de la gestión forestal sostenible del monte "*Ciguiñuelas*", han acordado una serie de recomendaciones que serían importantes comenzar a trabajar para una mejora en el crecimiento sostenible del monte citado.

- PERSONAS Y VALORES

Compromiso con la generación y mantenimiento del empleo estable y de calidad, el desarrollo y promoción del talento y promoción de la igualdad y la diversidad en el equipo humano. Promoción de la inclusión social, la no discriminación y la especial atención a las comunidades locales.

- OPERACIONES SEGURAS Y ECOEFICIENTES

Desarrollar sistemas de gestión y herramientas para garantizar la seguridad en las operaciones y aplicar y enfoque en el desempeño ambiental.

Conseguir el objetivo "0" accidentes.

Objetivos anuales de mejora de los aspectos ambientales relevantes (recursos hídricos, emisiones, residuos, reciclaje, eficiencia energética, etc.)

- DESARROLLO RURAL Y AGROFORESTAL

Gestión responsable en el sector forestal y agrícola como palanca en el desarrollo económico sostenible.

Garantizar la conservación de la biodiversidad y otros valores ambientales en las actividades silvícolas del monte.

Certificación de los productos. Vigilancia y reducción de los riesgos en la cadena de suministro.

- ACCIÓN CLIMÁTICA

Promover aquellas acciones que eviten la aceleración en el cambio climático (reducción de gases de efecto invernadero, favorecer energías renovables para descarbonizar el modelo energético, gestión de residuos agroforestales para evitar emisiones o incendios forestales, etc.).

DEHESA DEL CEREZO S.L.

MONTE "CIGUIÑUELAS".

TLF. 608 292 678 / 647 076 871

- PRODUCTOS SOSTENIBLES

Favorecer el uso de la madera como material natural, renovable y local.

Reemplazo de materiales tóxicos o no renovables como el plástico.

Apoyo a los procesos industriales ecoeficientes que reduzcan la huella ambiental de los productos y la generación de residuos a largo plazo.

Desarrollo de productos diferenciados, incluidos productos de alta calidad o productos especiales.

- CONEXIÓN CON LA COMUNIDAD

Promover la relación cercana con las comunidades en las que opera y asignar importantes recursos para promover su desarrollo económico.

Iniciativas para dar a conocer la empresa y mejorar la calidad de vida de las personas de su entorno, priorizando la contratación local para contribuir al crecimiento económico de su entorno.

Iniciativas sociales y conservación de los entornos naturales locales.

4. CRITERIOS DE SOSTENIBILIDAD ANALIZADOS EN LA REVISION EXTRAORDINARIA DEL PTO

Criterio 1: Mantenimiento y mejora adecuada de los recursos forestales y su contribución a los ciclos globales del carbono.

- Relación entre la superficie forestal y la superficie total del monte.
Superficie forestal (descontando improductivos y tierras agrícolas): 3.717,27 ha.
Superficie total del monte: 3.941,41 ha.
Relación: 94,31 %.
- Relación entre el número de pies métricos y la superficie arbolada total. Número total de pies mayores o métricos para todas las especies (pinos, quercus y madroños): 1.905.796.
Superficie arbolada total: 2.418,08 ha.
Relación: 788 métricos/ha.
- Volumen medio por hectárea arbolada.
VCC total (excepto alcornoques): 120.712, 45 m³.
Superficie arbolada total: 2.418,08 ha.
Relación: 49,92 m³/ha arbolada.
No se tiene en cuenta el volumen de los alcornoques ya que en este caso la variable calculada, por su interés productivo, no es el volumen sino la superficie de descorche.
- Reparto de superficies según FCC arbolada.

FCC arbolada (%)	Superficie (ha)	%
0	478.61	12.14
5	256.00	6.50
10	155.86	3.95
15	122.79	3.12
20	265.75	6.74
25	194.40	4.93
30	141.27	3.58
35	200.66	5.09
40	194.57	4.94
45	163.88	4.16
50	209.65	5.32
55	93.06	2.36
60	329.95	8.37
65	526.77	13.37
70	95.10	2.41
75	128.59	3.26
80	384.50	9.76
85	0.00	0.00
90	0.00	0.00

Criterio 2: Mantenimiento de la salud y vitalidad del ecosistema forestal.

- Número de pies muertos debido a daños bióticos: Se estima < 0.1 pies /ha.
- Superficie afectada por incendios forestales: Nula. No ha habido incendios los últimos años.
- Superficie afectada por tormentas y otros daños abióticos: Nula. No se han producido fenómenos de este tipo los últimos años.

Criterio 3: Mantenimiento y fomento de las funciones productivas del monte.

- Relación entre el aprovechamiento y el crecimiento. No ha habido aprovechamientos maderables en la finca. Los aprovechamientos cinegético y corchero no tienen establecidas esas relaciones.

Criterio 4: Mantenimiento, conservación y mejora de apropiada de la diversidad biológica de los ecosistemas forestales.

- Superficie incluida en espacios protegidos:
 - Parque Nacional de Cabañeros: 1.233,45 ha (31,29 %).
 - ZEPA, ZEC Montes de Toledo: toda la superficie de la finca.
- Nº de especies de flora/fauna con algún grado de protección: 15.

Criterio 5: Mantenimiento y mejora adecuados de las funciones de protección en la gestión forestal.

- Superficie forestal ordenada principalmente para protección: Exceptuando los terrenos agrícolas, toda la superficie del monte comparte un objetivo protector del suelo y la hidrología: 3.756,85 ha (95,32 %).

Criterio 6: Mantenimiento de otras funciones y condiciones socioeconómicas.

- Densidad viaria: 38 m/ha.
- Área recreativas: No.
- Lugares de interés cultural, histórico, arqueológico: No.

Ciudad Real, noviembre de 2022

RESPONSABLE DE LA G.F.S.

Fdo.: TQ(1)

RESPONSABLE DE LA ENTIDAD ASESORA.

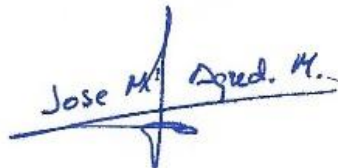

Fdo.: J.M.A.M.